

Research Paper

Enrichment and Rapid Detection of *Vibrio Cholerae* From Water by Non-culture Method



Abolfazl Moradi¹ , *Mehdi Zeinoddini¹ 

1. Department of Biology, Faculty of Chemical Engineering, Malek-e-Ashtar University of Technology, Shahin Shahr, Iran.



Citation: Moradi A, Zeinoddini M. [Enrichment and Rapid Detection of *Vibrio Cholerae* From Water by Non-culture Method (Persian)]. Journal of Arak University of Medical Sciences (JAMS). 2021; 23(6):902-911. <https://doi.org/10.32598/JAMS.23.6.4124.3>

 <https://doi.org/10.32598/JAMS.23.6.4124.3>



Article Info:

Received: 29 Dec 2019

Accepted: 11 Aug 2020

Available Online: 01 Feb 2021

Keywords:

Vibrio cholerae,
Bacterial enrichment,
Filtration, Detection

ABSTRACT

Background and Aim In the microbial contamination of food and water, identifying the trace amounts of contaminating bacteria has always been of researchers' interest and concern. The most frequent approach to resolve this problem is using culture-based methods to increase and enrich bacteria samples; accordingly, it extends the bacterial detection process to several hours or days. One of the smart strategies to solve this problem is the concentration of bacteria using physical methods. The present study aimed to enrich *Vibrio cholerae* as the most essential water-polluting germs. Accordingly, we used the filtration method and evaluated its function by culture method and two detection approaches of Adenosine Triphosphate (ATP) and PCR assay.

Methods & Materials A certain concentration of *V. Cholerae* was artificially added to a specified volume of sterile water. Then, the bacteria were extracted from the medium and filtered using 0.450 μm separable filters. Finally, the performance of the pre- and post-filtration processes was compared using bacterial cell culture (CFU), ATP, and PCR assay with the specific primers for the *ompW* gene of *V. cholerae*.

Ethical Considerations This article is a meta-analysis with no human or animal sample.

Results The present research results indicated that the applied method presented high efficiency and recovery performance. In other words, samples provided no positive response before filtration in both methods; however, after filtration in isolated and recovered samples, the presence of bacteria was detected in the ATP and PCR methods.

Conclusion In conclusion, the employed strategy can detect *V. cholerae* in non-culture and in the shortest time in contaminated water samples.

Extended Abstract

1. Introduction

In the microbial contamination of water and food, identifying small amounts of contaminating bacteria has always been a concern of researchers [4-7]. Accordingly,

it is necessary to concentrate the bacteria and increase its number. The most prevalent approach to solve this problem is to grow bacteria to elevate their number, which increases the time of bacterial detection to several hours or even days [8, 9]. An effective and smart solution to solve this problem is to concentrate bacteria by physical and non-cultured methods [17-19]. The present study aimed to enrich *Vibrio cholerae* (*V. cholerae*), as the most crucial microbial

* Corresponding Author:

Mehdi Zeinoddini, PhD.

Address: Department of Biology, Faculty of Chemistry and Chemical Engineering, Malek-e-Ashtar University of Technology, Shahin Shahr, Iran.

Tel: +98 (21) 22974604

E-mail: zeinoddini52@mut.ac.ir

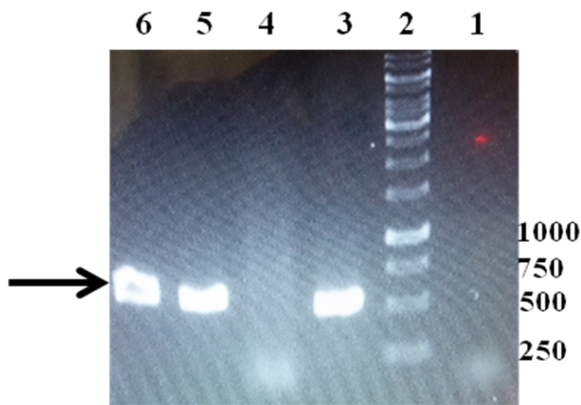

Figure 1. Evaluating filtration method using PCR and comparing pre-filtered sample (row 4) and filtered sample (row 3)

contaminant in water; thus, we used physical filtration and evaluated this yield by culture method and the diagnostic methods of ATP and PCR.

2. Materials and Methods

V. cholerae bacterium obtained from the reference laboratory (Bouali Hospital) was initially confirmed using specific tests (specific culture medium & molecular PCR methods). Then, a certain concentration of bacteria was artificially transferred in a certain volume of sterile water. Next, with the help of Watman's 0.45-micron filters, which contain detachable preservatives, bacteria were extracted from the environment and concentrated on the filter. Finally, the performance of the method after and before filtration using cell culture (determining & counting colony, CFU), ATP assay (using the leading Nuragen company kit & Hygina lumi-

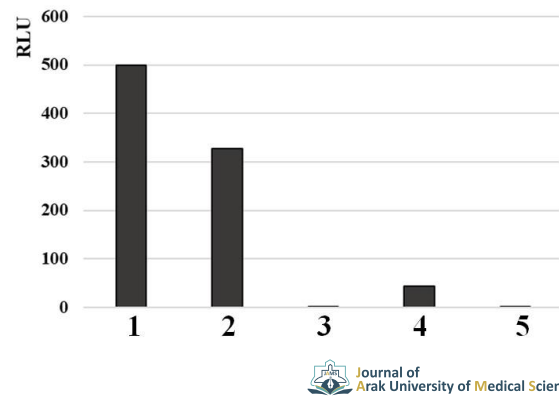

Figure 2. Determining filter method sensitivity using ATP test

Sample 1= 10^6 CFU, sample 2= 10^5 CFU, sample 3= 10^4 CFU, sample 4= 10^3 CFU, sample 5= 10^2 CFU.

nometer), and molecular PCR method (with specific primers of *Vibrio cholerae* ompW gene) were compared.

3. Results

To confirm the filtration method, *V. cholerae* was filtered 3 times with different concentrations. The present research results indicated that the physical filtration method in concentrating *V. cholerae* bacteria presents high efficiency and recycling performance. The sample, before filtration, provided no positive result in the ATP and PCR assay methods; however, after filtration, the presence of bacteria in both methods was observed and proven in isolated and recycled samples (Figures 1 & 2). The sensitivity of the filter method was also evaluated by PCR test, i.e. estimated according to Figure 3 and by comparing Figures 3A and B; accordingly, by revealing the PCR reaction results of concentrated

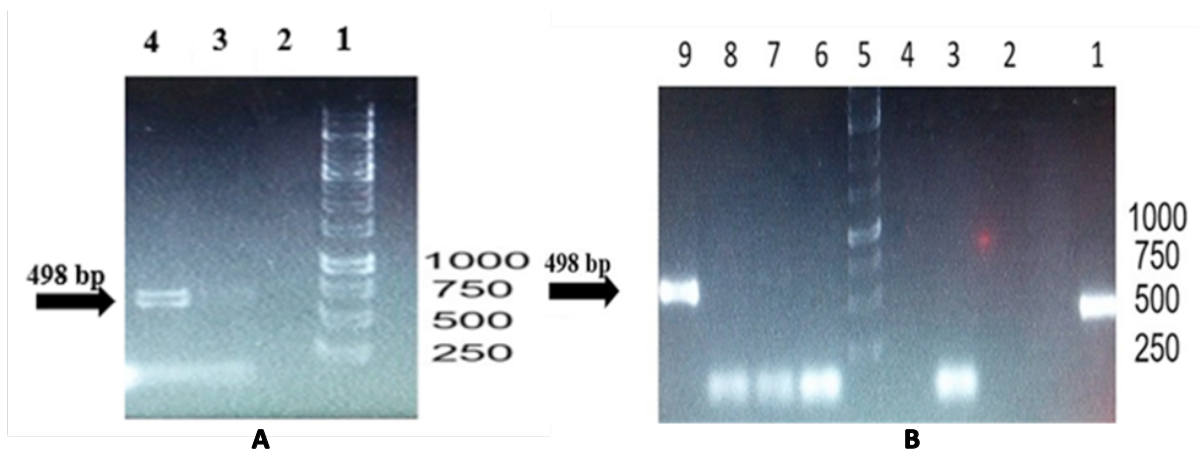

Figure 3. Determining the sensitivity of the filter method using ATP test for samples A: After; and B: Before the filtration of contaminated samples.

and non-concentrated samples, the sensitivity of CFU 10¹ filter technique was estimated.

4. Discussion and Conclusion

According to the obtained data, the filtration method in concentrating *V. cholerae* can be introduced as reliable and practical in removing contaminants, concentrating, and isolating bacteria. The main problem of the filter-based concentration method is the recycling of bacteria from the filter. With the method used, the bacterial recycling efficiency reached 100% (Figure 1). The same efficiency was observed in previous investigations. For example, in 1996, Hug et al. used the filter method to remove *V. cholerae* contamination from contaminated water, which also achieved 100% filtration separation efficiency [17]. Other methods of concentrating bacteria include the adsorption approach using magnetic nanoparticles Immunomagnetic Separation (IMS). Accordingly, in 2001, Hudson et al. could use this method to separate *Listeria* bacteria from meat samples and in <24 hours, the bacteria were isolated and identified by PCR [23].

The current research findings suggested that using a physical concentration strategy with filtration, *V. cholerae* can be detected in contaminated water samples in the shortest time without the need for culture.

Ethical Considerations

Compliance with ethical guidelines

This article is a meta-analysis with no human or animal sample.

Funding

This study was extracted from MSc. thesis of the first author at the Department of Biology, Faculty of Chemical Engineering, Malek-e-Ashtar University of Technology, Shahin Shahr. Also, this study was supported by the Research Institute of Biological Sciences and Technology of the Malek Ashtar University of Technology.

Authors' contributions

Conceptualization, methodology, writing – original draft, and writing – review & editing: Mehdi Zeinoddini; Investigation: Abolfazl Moradi.

Conflicts of interest

The authors disclosed no conflicts of interest.

Acknowledgements

We would like to thank the Research Institute of Biological Sciences and Technology of the Malek Ashtar University of Technology for their support.

مقاله پژوهشی

تغلیظ و تشخیص سریع باکتری ویبریو کلرا از آب با استفاده از روش های غیروابسته به کشت

ابوالفضل مرادی^۱، * مهدی زین الدینی^۱

۱. گروه علوم زیستی، دانشکده مهندسی شیمی، دانشگاه صنعتی مالک اشتر، شاهین شهر، ایران.

چکیده

زمینه و هدف: شناسایی مقادیر ناچیز باکتری آلاینده در آلودگی های میکروبی آب و مواد غذایی همواره از دغدغه های محققان بوده و هست. مرسوم ترین راهکار برای رفع این مشکل کشت باکتری برای افزایش تعداد باکتری هاست که این روش زمان تشخیص باکتری را به چندین ساعت یا چند روز افزایش می دهد. یکی از استراتژی های هوشمند برای رفع این مشکل، تغلیظ باکتری با روش های فیزیکی است. هدف از تحقیق حاضر غنی سازی باکتری ویبریو کلرا به عنوان مهم ترین میکروب آلوده کننده آب، با استفاده از روش فیلتراسیون و ارزیابی این عملکرد به کمک روش کشت و دو روش تشخیصی سنجش ATP و PCR است.

مواد و روش ها: غلظت معینی از باکتری ویبریو کلرا در حجم مشخصی از آب استریل به صورت مصنوعی انتقال داده شد؛ سپس با کمک فیلترهای ۰/۴۵ قابل جداسازی، باکتری از محیط استخراج و تغلیظ شد. در نهایت عملکرد روش بعد و قبل از فیلتراسیون با استفاده از کشت سلولی، سنجش ATP و روش ملکولی PCR با پرایمرهای اختصاصی *ompW* باکتری ویبریو کلرا، مقایسه شد.

ملاحظات اخلاقی: با توجه به اینکه در این پژوهش آزمون های انسانی یا حیوانی انجام نشده است، دارای کد اخلاق و کد IRCT نیست.

یافته ها: نتایج حاصل از این تحقیق نشان داد که این روش کارایی و عملکرد بازیافتی بالایی را نشان می دهد. به طوری که نمونه قبل از فیلتراسیون فاقد جواب مثبت در هر دو روش مذکور بوده است، حال آنکه پس از فیلتراسیون، در نمونه های جدا و بازیافت شده، حضور باکتری در هر دو روش سنجش ATP و PCR رویت و اثبات شد.

نتیجه گیری: در نتیجه با استفاده از این استراتژی می توان باکتری ویبریو کلرا را بدون نیاز به کشت، در کمترین زمان در نمونه های آب آلوده شناسایی کرد.

اطلاعات مقاله:

تاریخ دریافت: ۸ دی ۱۳۹۸

تاریخ پذیرش: ۲۱ مرداد ۱۳۹۹

تاریخ انتشار: ۱۳ بهمن ۱۳۹۹

کلیدواژه ها:

ویبریو کلرا، تغلیظ باکتری، فیلتراسیون، تشخیص

مقدمه

سنتی شناسایی باکتری ها استفاده از محیط های کشت آگار است اما این روش بسیار وقت گیر و زمان بر بوده و نیاز به تشخیص چند مرحله ای دارد؛ دست یابی به نتایج اولیه در این روش سه تا چهار روز زمان می برد. علاوه بر این ممکن است به دلیل وجود باکتری های زنده غیر قابل کشت، نتایج منفی کاذب نیز مشاهده شود [۹، ۸]. به همین دلیل روش های تشخیصی دیگری جایگزین کشت این باکتری شده که امروزه با نام روش های تشخیص مولکولی شناخته می شوند.

از روش های مولکولی می توان واکنش زنجیره ای پلیمرز ساده^۱، مولتی پلکس پی سی آر^۲، واکنش پلیمرز کمی، تکثیر نوکلئیک

ویبریو کلرا یکی از مهم ترین باکتری های آلوده کننده آب و از پاتوژن های بسیار مهمی است که سالانه باعث مرگ تعداد زیادی از افراد در نقاط مختلف جهان می شود. مهم ترین عامل آلوده کننده این باکتری، توکسین کلرا است که سبب بروز بیماری حاد گوارشی می شود [۳-۱]. از سوی دیگر یکی از بزرگ ترین نگرانی های سازمان بهداشت جهانی و محققان این حوزه شناسایی غلظت های بسیار کم این باکتری است. در کنار شناسایی غلظت های کم پاتوژن ها، سرعت تشخیص نیز امری بسیار مهم تلقی می شود؛ به همین منظور روش های متنوعی برای شناسایی این باکتری ابداع شده و توسعه یافته است. روش هایی از قبیل کشت باکتری (روش استاندارد) و تشخیص مولکولی که امروزه نیز کاربرد زیادی دارد [۷-۴]. با این حال روش معمول و

1. PCR

2. Multiplex PCR

* نویسنده مسئول:

دکتر مهدی زین الدینی

نشانی: شاهین شهر، دانشگاه صنعتی مالک اشتر، دانشکده مهندسی شیمی، گروه علوم زیستی.

تلفن: ۰۴ ۲۲۹۷۴۶۰۴ (۲۱) ۹۸+

پست الکترونیکی: zeinoddini52@mut.ac.ir

آماده‌سازی نمونه برای فیلتراسیون

۸ میلی‌لیتر آب استریل به همراه ۲ میلی‌لیتر باکتری با غلظت 10^9 CFU آلوده شد، سپس با کمک فیلترهای ۰/۴۵ میکرون شرکت واتمن (قابل جداسازی)، تمام ۱۰ میلی‌لیتر نمونه آلوده‌شده از فیلتر عبور داده شد. باکتری از محیط جداسازی و تغلیظ شد و در نهایت با استفاده از پرایمرهای اختصاصی ویبریو کلرا PCR، ompW) و عملکرد آن با روش سنجش ATP مقایسه شد.

جداسازی باکتری از فیلتر

با استفاده از پنس، فیلتر از نگه‌دارنده آن جدا شد و در پتری دیش حاوی یک میلی‌لیتر بافر نمکی فسفات^۶ قرار داده شد. در ادامه با کمک قاشق پلاستیکی روی فیلتر به صورت رفت و برگشت خراش داده شد. در نهایت یک میلی‌لیتر PBS حاوی باکتری در دور ۹۰۰۰ rpm به مدت ۵ دقیقه سانتریفیوژ شد. رسوب باکتری به دست آمده در ۲۰۰ میکرولیتر PBS حل شد تا از این مقدار برای انجام تست PCR، ATP و کشت باکتری استفاده شود.

طراحی پرایمر و آماده‌سازی نمونه برای انجام PCR

به منظور انجام واکنش PCR پرایمرها با استفاده از نرم‌افزار Gene Runner برای ژن ompW طراحی و برای سنتز به شرکت Bioneer سفارش داده شد (جدول شماره ۱) که محصولی با اندازه ۴۹۸ bp را به وجود می‌آورد.

از هر کدام از نمونه‌های قبل و بعد از فیلتر و نمونه اولیه ۵۰ میکرولیتر جدا شد. به مدت ۲۰ دقیقه در آب جوشانده شد و به دنبال آن در ۷۰۰۰ دور در دقیقه به مدت ۱۰ دقیقه سانتریفیوژ شد. از محلول رویی یک میکرولیتر به عنوان الگو در مخلوط PCR استفاده شد (مخلوط PCR به صورت تجمیعی "میکس" از شرکت فرمانتاز تهیه شد). در این مرحله حجم نهایی برای هر واکنش PCR، ۵ میکرولیتر در نظر گرفته شد که شامل ۲/۵ میکرولیتر از مخلوط آنزیمی (Taq DNA polymerase)، ۰/۲۵ میکرولیتر (۲/۵ میکرومولار) از هر کدام از پرایمرها و یک میکرولیتر آب استریل است. در برنامه سیکل‌های دمایی نیز واسرشته شدن حرارتی اولیه در دمای ۹۵ درجه سانتی‌گراد به مدت ۱۰ دقیقه شامل یک چرخه و در ادامه با سی چرخه واکنش و دمایی واسرشته شدن در دمای ۹۴ درجه سانتی‌گراد به مدت یک دقیقه، اتصال پرایمرها در دمای ۵۵ درجه سانتی‌گراد به مدت یک دقیقه، گسترش و تکثیر در دمای ۷۲ درجه سانتی‌گراد به مدت یک دقیقه و در نهایت گسترش نهایی یک چرخه در دمای ۷۲ درجه سانتی‌گراد به مدت ۵ دقیقه انجام شد. از ترموسایکلر

اسید بر اساس توالی، تکثیر هم‌دمای وابسته به حلقه^۲ و تکنولوژی میکروآرای (تراشه زیستی) را نام برد [۱۴-۱۰]. همچنین در این خصوص از سلول‌های هیبریدومای دستکاری‌شده ژنتیکی حاوی پروتئین‌های بیولومیسنانس نیز در قالب حسگرهای زیستی استفاده شده است که کارایی و حد تشخیص این باکتری را افزایش داده است [۱۶، ۱۵]. با این حال روش‌های اشاره‌شده در بالا دارای معایب خاصی نیز هستند. برای مثال تشخیص باکتری ویبریو در نمونه‌های آب و غذای آلوده، به دلیل وجود ذرات همراه آن‌ها باعث مهار عملکرد آنزیم مولکولی خواهد شد. از سویی دیگر غلظت کم باکتری در آب و غذای آلوده نیز یک محدودیت برای روش‌های ذکر شده محسوب خواهد شد، به طوری که رسیدن به حد تشخیصی 10^2 - 10^3 کار بسیار دشواری بوده و اغلب روش‌های استفاده‌شده به این حد تشخیصی نمی‌رسند.

برای رفع این مشکل لازم است غلظت باکتری را افزایش داده تا با روش‌های مذکور امکان شناسایی آن مهیا شود. افزایش غلظت باکتری اغلب وابسته به کشت است، ولی می‌توان از روش‌های غیروابسته به کشت نیز استفاده کرد. تاکنون گزارش‌های متعددی در خصوص تغلیظ باکتری‌ها به صورت غیروابسته به کشت ارائه شده است. جداسازی باکتری‌های ویبریو کلرا از پلانکتون‌ها به منظور تصفیه آب شرب در کشور ما نیز توسعه یافته است. جداسازی با کمک فیلتر [۱۷]، جداسازی باکتری Alicyclobacillus acidoterrestris از آب سیب [۱۸] و جداسازی سویه‌های کرونو باکتر با استفاده از روش جداسازی ایمنی مغناطیسی^۴ از جمله این تحقیقات هستند [۱۹] که همگی بیانگر مزیت روش‌های تغلیظ فیزیکی است. بنابراین هدف تحقیق حاضر تغلیظ باکتری ویبریو کلرا O1 با استفاده از روش فیزیکی و سریع فیلتراسیون و بررسی عملکرد این روش تغلیظی با روش کشت باکتری، واکنش زنجیره‌ای پلی‌مراز و سنجش ATP است.

مواد و روش‌ها

سویه باکتری استفاده‌شده در این تحقیق

در این مطالعه پژوهشی و تجربی، ویبریو کلرا O1 از بانک سلولی آزمایشگاه مرجع ایران (بیمارستان بوعلی) تهیه شد [۱۲]. برای اطمینان از سالم بودن سویه باکتری دریافتی ابتدا در محیط LB تجاری (شرکت سیگما) کشت داده شد و سپس برای اطمینان نهایی از سویه باکتری، در محیط TCBS^۵ شرکت سیگما کشت داده شد. تشکیل کلنی‌های زرد رنگ بیانگر صحت باکتری ویبریو کلرا است. همچنین با انجام واکنش PCR از کلنی‌های زرد رنگ به دست آمده، با استفاده از پرایمرهای اختصاصی و مشاهده محصول تکثیر یافته، صحت باکتری دریافت‌شده تأیید شد.

3. LAMP

4. Immunomagnetic Separation (IMS)

5. Thiosulfate Citrate Bile Salts Sucrose agar

6. Phosphate-Buffered Saline (PBS)

جدول ۱. توالی پرایمرهای استفاده شده در این تحقیق

اندازه قطعه تکثیر یافته (bp)	ترادف	ژن هدف
۴۹۸	5'CTGTATTTGCTCACCAAGAAGG3' 5'TTGGCATACCACAGAAGC3'	ompW



نتایج و تفاوت بین نمونه قبل و بعد از فیلتر را نمایش داد. برای تأیید نهایی نتایج، تمامی آزمون‌ها سه بار تکرار شد.

یافته‌ها

برای ارزیابی تأثیر فیلتر بر جداسازی و تغلیظ باکتری ۳ آزمایش انجام شد که با نام آزمایش ۱-۳ نام گذاری شد. در واقع آزمون‌های انجام شده هر کدام با شرایط و در روزهای متفاوت بودند ولی آزمون‌های PCR، ATP و کشت باکتریایی به طور جداگانه برای هر آزمون در یک زمان و یک روز انجام شده است؛ بنابراین نتایج آزمون‌های مشابه در کنار هم و در یک شکل نشان داده شده است.

ارزیابی عملکرد روش فیلتر با استفاده از کشت باکتریایی

برای تأیید روش فیلتراسیون این کار سه بار با غلظت‌های متفاوت باکتری ویبریو کلرا انجام گرفت. نتایج مربوط به عملکرد قبل و بعد از روش فیلتراسیون با استفاده از آزمون کشت باکتری در تصویر شماره ۱ نشان داده شده است. مطابق تصویر در آزمایش شماره ۱، غلظت باکتری قبل از فیلتر برابر با $CFU \times 10^6$ است اما با انجام فیلتراسیون میزان این غلظت به $5/3 \times 10^7$ رسیده است.

ارزیابی عملکرد روش فیلتر با استفاده از آزمون ATP

طبق آزمایش‌های انجام شده و نتایج به دست آمده در تصویر شماره ۲، میزان نشر نوری در نمونه‌های بعد از فیلتر حدوداً چهار برابر

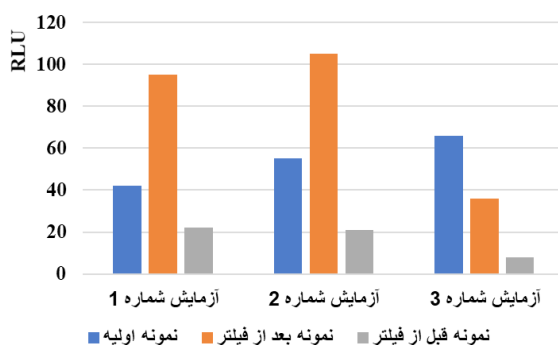

تصویر ۲. آزمون ATP، مقایسه آزمون ATP نمونه اولیه، قبل و بعد از فیلتر در آزمایش‌های ۱ تا ۳

اپندورف نیز برای انجام واکنش استفاده شد؛ سپس محصولات واکنش در ژل یک درصد آگارز بررسی شدند.

همچنین برای ارزیابی واکنش‌های PCR، در نمونه‌های کنترل مثبت از ژنوم استخراجی ویبریو کلرا با استفاده از کیت شرکت تجاری پیشگام (GeneAll) استفاده شد.

آزمون ATP و آماده‌سازی نمونه

۲۰ میکرولیتر از باکتری‌های جدا شده از فیلتر را در لوله‌های پلاستیکی مخصوص دستگاه لومینومتر (اسنپ) ریخته و سپس با استفاده از کیت تشخیص ATP شرکت نوراژن پیشر (حاوی چهار بافر) و دستگاه لومینومتر شرکت هایجینا مدل EnSURE™ میزان نشر نوری نمونه‌های قبل و بعد از فیلتر بررسی شد. روش کار به این شکل بود که ۲۰ میکرولیتر باکتری را با ۷ میکرولیتر از بافر شماره ۱، ۱۳ میکرولیتر بافر شماره ۲، ۳۵ میکرولیتر از بافر شماره ۳ و ۱۶۵ میکرولیتر از بافر شماره ۴ به ترتیب به اسنپ اضافه شد؛ سپس اسنپ به دستگاه انتقال داده شده و بعد از ۱۵ ثانیه میزان نشر نوری لومینسانس حاصل آزاد شدن ATP از نمونه‌های لیز شده باکتری ثبت شد.

شرایط کشت باکتری برای تعیین CFU

برای تعیین غلظت باکتری از روش پور پلیت استفاده شد [۲۰]. باکتری بعد از کشت در محیط LB، قبل و بعد از فیلتر در محیط LB Agar شرکت سیگما به مدت ۲۴ ساعت در دمای ۳۷ درجه سانتی‌گراد کشت داده شد تا با اطمینان بیشتری بتوان

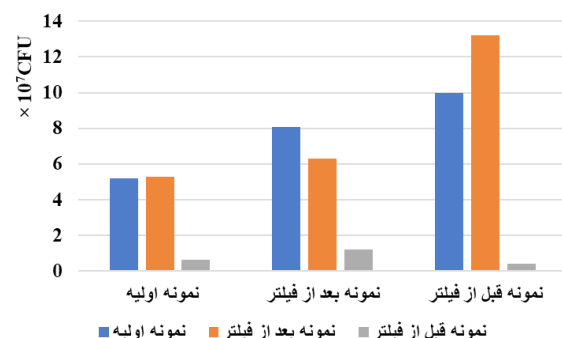

تصویر ۱. آزمون کشت باکتری، تفاوت غلظت باکتری در نمونه اولیه (باکتری کشت داده شده)، قبل و بعد از فیلتر در آزمایش‌های ۱ تا ۳

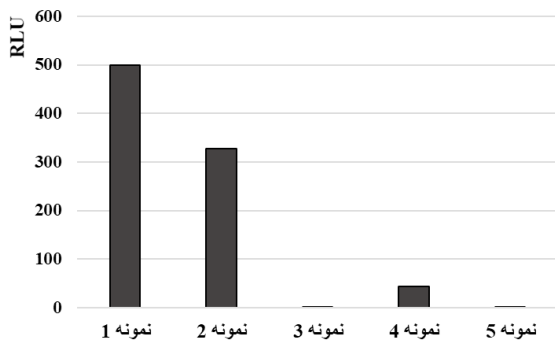

تصویر ۴. تعیین حساسیت روش فیلتر با استفاده از آزمون ATP

نمونه ۱=۶۰۱ CFU، نمونه ۲=۱۰^۵ CFU، نمونه ۳=۱۰^۲ CFU، نمونه ۴=۴ CFU، نمونه ۵=۱۰^۲ CFU

تعیین حساسیت روش فیلتر با استفاده از آزمون ATP

در این آزمایش تلاش کردیم حد تشخیصی یا همان حساسیت روش فیلتر با استفاده از آزمون ATP را اندازه‌گیری کنیم. غلظت نمونه اولیه برابر با ۱۰^۷ CFU بود که با ساخت سریال رقت از باکتری، به غلظت ۱۰^۲ CFU رسید. بعد از انجام مراحل فیلتراسیون و آزمون ATP نتایج مطابق تصویر شماره ۴ به دست آمد. با این نتایج حساسیت تست ATP حدوداً برابر با ۱۰^۲ CFU تخمین زده شد.

تعیین حساسیت روش فیلتر با استفاده از PCR

هدف این آزمایش تعیین حساسیت روش فیلتر با کمک واکنش PCR است. در تصویر شماره ۵ ژل آگاروز با واکنش‌های انجام‌شده

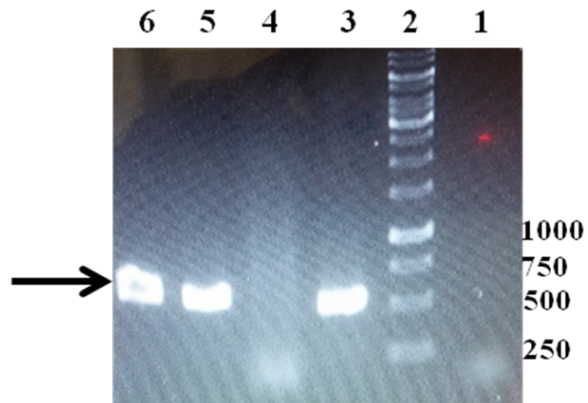

تصویر ۳. آنالیز محصول PCR با استفاده از ژل الکتروفورز آگارز یک درصد مربوط به آزمایش شماره ۲

چاهک شماره ۱: کنترل منفی (بدون ژنوم)، چاهک شماره ۲: مارکر وزنی یک کیلو جفت باز، چاهک شماره ۳: نمونه بعد از فیلتر، چاهک شماره ۴: نمونه قبل از فیلتر، چاهک شماره ۵: کلنی PCR (کنترل مثبت اول)، چاهک شماره ۶: محصول با استفاده از ژنوم استخراج شده باکتری (کنترل مثبت دوم).

نمونه‌های قبل از فیلتر به دست آمد. مطابق تصویر شماره ۲ اختلاف نشر نوری در نمونه‌های قبل و بعد از فیلتر با یکدیگر مقایسه شد.

ارزیابی عملکرد روش فیلتر با استفاده از PCR

علاوه بر آزمون‌های قبلی، روش PCR یکی دیگر از آزمایش‌های در نظر گرفته‌شده برای بررسی عملکرد و کارایی روش فیلتر در تغلیظ باکتری و بیروبو کلرا بود. مطابق تصویر شماره ۳ آنالیز محصول PCR با استفاده از ژل آگاروز و الکتروفورز بررسی شد و مشاهده باند ۴۹۸ bp بیانگر تأیید آزمون مربوطه است.

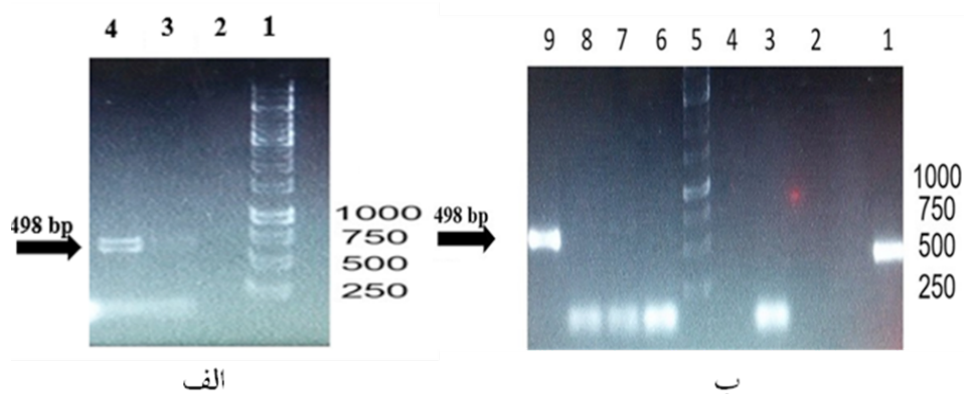

تصویر ۵. نتایج حاصل از PCR

الف: آنالیز محصول PCR با استفاده از ژل الکتروفورز آگارز یک درصد مربوط به نمونه‌های بعد از انجام فیلتر. چاهک شماره ۱: مارکر وزنی یک کیلو جفت بازی، چاهک شماره ۲: کنترل منفی (بدون ژنوم)، چاهک شماره ۳: محصول PCR با ۱۰^۱ CFU از باکتری، چاهک شماره ۴: محصول PCR با ۱۰^۲ CFU از باکتری؛ ب: آنالیز محصول PCR با استفاده از ژل الکتروفورز آگارز یک درصد مربوط به نمونه‌های فیلتر نشده. چاهک شماره ۱: محصول RCP با استفاده از ژنوم استخراج‌شده باکتری (کنترل مثبت)، چاهک شماره ۲: محصول PCR با ۱۰^۱ CFU از باکتری، چاهک شماره ۳: محصول RCP با ۲۰۱ UFC از باکتری، چاهک شماره ۴: محصول RCP با ۳۰۱ UFC از باکتری، چاهک شماره ۵: مارکر وزنی یک کیلو جفت بازی، چاهک شماره ۶: محصول RCP با ۴۰۱ UFC از باکتری، چاهک شماره ۷: محصول PCR با ۱۰^۵ CFU از باکتری، چاهک شماره ۸: محصول RCP با ۱۰^۶ UFC از باکتری، چاهک شماره ۹: محصول PCR با ۱۰^۷ CFU از باکتری.

داد، توانست باکتری را پس از فیلتر و انجام PCR در مدت زمان ۶ تا ۸ ساعت شناسایی کند [۲۱]. میسوا و همکارانش نیز برای شناسایی سویه‌های باکتری کامپیلوباکتر از نمونه مدفوع انسان، از روش فیلتراسیون به همراه روش کشت جهت تغلیظ باکتری استفاده کردند. در این تحقیق با اینکه در اثر استفاده از دو روش غنی‌سازی، حساسیت تشخیص افزایش یافته بود اما همچنان به روش کشت‌های جامد بستگی داشت و به همین دلیل در تشخیص نمونه‌ها به دو روز زمان نیاز بود [۲۲]. از دیگر روش‌های تغلیظ باکتری می‌توان به روش جذب سطحی با استفاده از نانوذرات مغناطیسی^۷ اشاره کرد که هادسون و همکارانش توانسته‌اند برای جداسازی باکتری لیستریا از نمونه‌های گوشت از آن استفاده کنند و در کمتر از ۲۴ ساعت باکتری مذکور را جداسازی و با روش PCR شناسایی کنند [۲۳]. ژائو نیز از نانوذرات مغناطیسی برای جداسازی بیومس آلودگی میکروبی استفاده کرد، در این تحقیق هم‌زمان از فیلترهای گلاس فایبر نیز استفاده شد تا کارایی جداسازی باکتری از نمونه‌های آلوده بالا رود. نتایج به‌دست‌آمده بیانگر کارایی بالای روش از هر دو جنبه حد تشخیصی و بازیافت باکتری است [۲۴]. ژانگ و همکارانش از یک روش اتوماتیکی با کارایی بالا برای تغلیظ و بازیافت باکتری ایشیریشیا کولی با استفاده از روش فیلتر به کمک غشاهای سرامیک استفاده کردند و توانستند در زمان کمتر از یک ساعت به ۹۰ درصد بازیافت باکتری دست یابند [۲۵].

تمام روش‌هایی که بیان شد با هدف تغلیظ باکتری و فاصله گرفتن از محیط‌های کشت انجام شده است که می‌تواند بازدهی کار را تا حد بسیار زیادی بالا برد. در تحقیق حاضر ما با استفاده از روش فیلتراسیون و ارزیابی عملکرد آن با استفاده از سه روش شناسایی کشت باکتری، سنجش ATP و PCR توانسته‌ایم باکتری ویبریو کلرا را در مدت کمتر از سه ساعت شناسایی کنیم. همچنین حساسیت روش با استفاده از PCR در حدود ۱۰ CFU ارزیابی شد، حال آنکه با استفاده از روش سنجش ATP به حدود ۱۰^۲ CFU دست یافتیم که در مقایسه با فعالیت دیگر محققان مطلوب ارزیابی می‌شود. تورنر و همکارانش از روش سنجش ATP برای شناسایی چند باکتری آلوده‌کننده آب و مواد غذایی نظیر ایشیریشیا کولی و استافیلوکوکوس اورئوس استفاده کردند و به حد تشخیصی حدود ۱۰^۲ CFU دست یافتند [۲۶]. با بررسی روش‌های جدیدتر مثل روش‌های شناسایی بر مبنای آنتی‌بادی و کیت‌هایی که بر این اساس فعالیت می‌کنند، می‌توان حساسیت کار را افزایش داد [۲۷] اما مسئله بسیار مهم ابداع و یافتن یک روش ساده است که بتوان با کمک آن با کمترین هزینه و ساده‌ترین روش حتی بدون وجود دانش در رشته زیست‌شناسی، اقدام به تغلیظ و تشخیص سریع پاتوژن‌ها کرد.

نتیجه‌گیری

در کل می‌توان نتیجه‌گیری کرد که کشت باکتری به منظور

به نمایش گذاشته شده است. با مقایسه تصویرهای ۵ الف و ب که نتایج واکنش PCR نمونه‌های تغلیظ‌شده و بدون تغلیظ را نشان می‌دهند، حساسیت تکنیک فیلتر CFU ۱۰^۱ تخمین زده می‌شود.

بحث

روش‌های تغلیظ باکتری برای حذف مواد زاید و مهارکننده تست‌های تشخیصی و همچنین رفع مشکل تشخیص پاتوژن‌ها در نمونه‌های رقیق استفاده می‌شود. همان‌طور که بیان شد روش‌های تغلیظ و شناسایی مبتنی بر کشت بسیار زمان‌بر هستند. در این تحقیق از بین تمامی روش‌های تغلیظ موجود، از روش فیلتراسیون برای تغلیظ باکتری ویبریو کلرا استفاده شد. با توجه به نتایج به دست آمده در این تحقیق می‌توان روش فیلتر در تغلیظ باکتری ویبریو کلرا را روشی قابل اعتماد و کاربردی در حذف آلاینده‌ها، تغلیظ و جداسازی باکتری معرفی کرد. تأثیر فیلتر بر تغلیظ را به‌راحتی می‌توان با توجه به تصویر شماره ۱ متوجه شد. مطابق تصویر شماره ۱، در آزمایش شماره ۱ غلظت باکتری قبل از فیلتر برابر با CFU ۳×۱۰^۶ است اما با انجام فیلتراسیون میزان این غلظت بیشتر شده و به CFU ۵/۳×۱۰^۷ رسیده است که خود تأییدی بر کارایی تکنیک فیلتر و تأثیر آن بر تغلیظ باکتری است. همچنین بر اساس نتایج به‌دست‌آمده مطابق با تصویر شماره ۲ میزان نشر نوری در نمونه‌های بعد از فیلتر حدوداً چهار برابر نمونه‌های قبل از فیلتر است که به‌راحتی اختلاف نشر نوری در نمونه‌های قبل و بعد از فیلتر تشخیص داده می‌شود.

در تصویر شماره ۳ نیز آنالیز محصول واکنش PCR با استفاده از ژل الکتروفورز، مرتبط با آزمایش شماره ۲ نشان داده شده است. بر این اساس در چاهک شماره ۴ که مربوط به نمونه قبل از فیلتر است، هیچ باندهی مشاهده نشد اما بعد از فیلتر و انجام PCR در چاهک شماره ۳ باند ۴۹۸ bp به‌خوبی قابل مشاهده است. علاوه بر اینکه داده‌های کشت کارایی روش فیلتر را تأیید می‌کنند، نتایج حاصل از PCR نیز مکمل نتایج کشت باکتری است. تعیین حساسیت PCR هم تأیید دیگری بر این ادعاست. همان‌طور که در تصویر شماره ۵ مشهود است، مقادیر CFU ۱۰^۱ تا ۱۰^۲ در قبل از فیلتراسیون نمونه آلوده به باکتری توسط PCR غیرقابل تشخیص است، حال آنکه پس از فیلتراسیون و بازیافت باکتری‌ها از روی فیلتر به‌راحتی شناسایی می‌شوند.

لازم به ذکر است که مشکل اصلی روش تغلیظ با فیلتر بازیافت باکتری‌ها از فیلتر است؛ با روشی که استفاده شد، بازده بازیافت باکتری‌ها به ۱۰۰ درصد رسید (تصویر شماره ۱). در گزارش‌ها و تحقیقات قبلی نیز همین کارایی به دست آمده است. برای مثال در تحقیقی هوگ و همکارانش بر روی حذف آلودگی باکتری ویبریوکلرا از آب‌های آلوده از روش فیلتر استفاده کردند که این گروه نیز به بازده جداسازی ۱۰۰ درصد با فیلتر دست یافتند [۱۷]. در پژوهش دیگری که بورخ بر روی باکتری پرسینیا انجام

7. Immunomagnetic Separation (IMS)

تشخیص و تغلیظ، با استفاده از روش فیلتر، حذف‌شدنی است، مخصوصاً زمانی که هدف باکتری ویبریوکلرا باشد؛ زیرا با استفاده از روشی که در این تحقیق استفاده شد، دُز عفونت‌زایی باکتری به‌راحتی قابل شناسایی است اما برای باکتری‌های حساس‌تر می‌توان از روش‌های جایگزین استفاده کرد [۲۸]. در نتیجه هدف از این تحقیق را می‌توان در دو جنبه خلاصه کرد: ۱. تغلیظ باکتری و کاهش زمان تشخیص باکتری، ۲. استفاده از روشی ساده، سریع و کم‌هزینه با حساسیت تشخیصی مناسب برای باکتری ویبریوکلرا. البته در این روش نوع فیلتر و همچنین روش‌های جداسازی باکتری از فیلتر می‌تواند تعیین‌کننده حساسیت نتایج بوده و همین نکته از مشکلات و محدودیت‌های کار نیز به حساب می‌آید. هرچند با انتخاب جنس فیلتر مناسب می‌توان تا حد بسیار بالایی این مشکل را برطرف کرد.

ملاحظات اخلاقی

پیروی از اصول اخلاق پژوهش

این مقاله از نوع فراتحلیل است و نمونه انسانی و حیوانی نداشته است.

حامی مالی

این مقاله از پایان‌نامه کارشناسی ارشد نویسنده اول در گروه علوم زیستی، دانشکده مهندسی شیمی، دانشگاه صنعتی مالک اشتر، شاهین‌شهر، استخراج شده است. همچنین این مطالعه توسط انستیتوی تحقیقات علوم و فناوری بیولوژیکی دانشگاه صنعتی مالک اشتر حمایت مالی شده است.

مشارکت نویسندگان

مفهوم سازی، روش‌شناسی، نگارش - پیش‌نویس اصلی و ویرایش: مهدی زین‌الدینی؛ تحقیق: ابوالفضل مرادی.

تعارض منافع

بنابر اظهار نویسندگان این مقاله تعارض منافع ندارد.

References

- [1] Maheshwari M, Nelapati K, Kiranmayi B. *Vibrio cholerae*-a review. *Vet world*. 2011; 4(9):423-8. [DOI:10.5455/vetworld.2011.423-428]
- [2] Faruque SM, Albert MJ, Mekalanos JJ. Epidemiology, genetics, and ecology of toxigenic *Vibrio cholerae*. *Microbiol Mol Biol Rev*. 1998; 62(4):1301-14. [DOI:10.1128/MMBR.62.4.1301-1314.1998] [PMID] [PMCID]
- [3] Bharati K, Ganguly NK. Cholera toxin: A paradigm of a multifunctional protein. *Indian J Med Res*. 2011; 133(2):179-87. [PMID] [PMCID]
- [4] Janda JM, Newton AE, Bopp CA. Vibriosis. *Clin Lab Med*. 2015; 35(2):273-88. [DOI:10.1016/j.cll.2015.02.007] [PMID]
- [5] Page AL, Alberti KP, Mondonge V, Rauzier J, Quilici ML, Guerin PJ. Evaluation of a rapid test for the diagnosis of cholera in the absence of a gold standard. *PLoS ONE*. 2012; 7(5):e37360. [DOI:10.1371/journal.pone.0037360] [PMID] [PMCID]
- [6] Vinothkumar K, Bhardwaj AK, Ramamurthy T, Niyogi SK. Triplex PCR assay for the rapid identification of 3 major *Vibrio* species, *Vibrio cholerae*, *Vibrio parahaemolyticus*, and *Vibrio fluvialis*. *Diagn Microbiol Infect Dis*. 2013; 76(4):526-8. [DOI:10.1016/j.diagmicrobio.2013.04.005] [PMID]
- [7] Law JW, Ab Mutalib NS, Chan KG, Lee LH. Rapid methods for the detection of foodborne bacterial pathogens : Principles, applications, advantages and limitations. *Front Microbiol*. 2015; 5:770. [DOI:10.3389/fmicb.2014.00770] [PMID] [PMCID]
- [8] Alam M, Sultana M, Nair GB, Siddique AK, Hasan NA, Sack RB, et al. Viable but nonculturable *Vibrio cholerae* O1 in biofilms in the aquatic environment and their role in cholera transmission. *Proc Natl Acad Sci U S A*. 2007; 104(45):17801-6. [DOI:10.1073/pnas.0705599104] [PMID] [PMCID]
- [9] Aulet O, Silva C, Fraga SG, Pichel M, Cangemi R, Gaudioso C, et al. Detection of viable and viable nonculturable *Vibrio cholerae* O1 through cultures and immunofluorescence in the Tucumán rivers, Argentina. *Rev Soc Bras Med Trop*. 2007; 40(4):385-90. [DOI:10.1590/S0037-86822007000400002] [PMID]
- [10] Mousavi S M, Zeinoddini M, Azizi A, Saeedinia A, Monazah A. Molecular detection of zonula occludens toxin (zot) genes in *Vibrio cholerae* O1 using PCR. *Res Mol Med*. 2017; 5(3):37-40. [DOI:10.29252/rmm.5.3.37]
- [11] Zeinoddini M, Saeedinia AR, Sadeghi V. [Rapid Detection of *Vibrio Cholerae* Using Hexaplex PCR Assay (Persian)]. *J Police Med*. 2014; 3(2):77-84. <http://jpmmed.ir/article-1-216-fa.html>
- [12] Zeinoddini M, Saeedinia AR, Sadeghi V, Shamsara M, Hajia M, Rahbar M. Simple and accurate detection of *Vibrio cholera* using triplex dot blotting assay. *Biomacromol J*. 2015; 1(1):52-7. http://www.bmmj.org/article_12704.html
- [13] Yamazaki W, Seto K, Taguchi M, Ishibashi M, Inoue K. Sensitive and rapid detection of cholera toxin-producing *Vibrio cholera* using a loop-mediated isothermal amplification. *BMC Microbiol*. 2008; 8(94):1-7. [DOI:10.1186/1471-2180-8-94]
- [14] Shin HH, Seo JH, Kim CS, Hwang BH, Cha HJ. Hybrid microarray based on double biomolecular markers of DNA and carbohydrate for simultaneous genotypic and phenotypic detection of cholera toxin-producing *Vibrio cholerae*. *Biosens Bioelectron*. 2016; 79:398-405. [DOI:10.1016/j.bios.2015.12.073] [PMID]
- [15] Zamani P, Sajedi RH, Hosseinkhani S, Zeinoddini M, Bakhshi B. A luminescent hybridoma-based biosensor for rapid detection of *V. cholerae* upon induction of calcium signaling pathway. *Biosens Bioelectron*. 2016; 79:213-9. [DOI:10.1016/j.bios.2015.12.018] [PMID]
- [16] Zamani P, Sajedi RH, Hosseinkhani S, Zeinoddini M. Hybridoma as a specific, sensitive, and ready to use sensing element: A rapid fluorescence assay for detection of *Vibrio cholerae* O1. *Anal Bioanal Chem*. 2016; 408(23):6443-51. [DOI:10.1007/s00216-016-9762-y] [PMID]
- [17] Huq A, Xu B, Chowdhury MA, Islam MS, Montilla R, Colwell RR. A simple filtration method to remove plankton-associated *Vibrio cholerae* in raw water supplies in developing countries. *Appl Environ Microbiol*. 1996; 62(7):2508-12. [DOI:10.1128/AEM.62.7.2508-2512.1996] [PMID]
- [18] Wang Z, Wang J, Yue T, Yuan Y, Cai R, Niu C. Immunomagnetic separation combined with polymerase chain reaction for the detection of *Alicyclobacillus acidoterrestris* in apple juice. *PLoS One*. 2013; 8(12):e82376. [DOI:10.1371/journal.pone.0082376] [PMID] [PMCID]
- [19] Chen Q, Li Y, Tao T, Bie X, Lu F, Lu Z. Development and application of a sensitive, rapid, and reliable immunomagnetic separation-PCR detection method for *Cronobacter* spp. *J Dairy Sci*. 2017; 100(2):961-9. [DOI:10.3168/jds.2016-11087] [PMID]
- [20] Sanders ER. Aseptic laboratory techniques: Plating methods. *J Vis Exp*. 2012; (63):3064. [DOI:10.3791/3064] [PMID] [PMCID]
- [21] Lantz PG, Knutsson R, Blixt Y, Al-Soud WA, Borch E, Rådström P. Detection of pathogenic *Yersinia enterocolitica* in enrichment media and pork by a multiplex PCR: A study of sample preparation and PCR-inhibitory components. *Int J Food Microbiol*. 1998; 45(2):93-105. [DOI:10.1016/S0168-1605(98)00152-4]
- [22] Misawa N, Kawashima K, Kawamoto H, Kondo F. Development of a combined filtration-enrichment culture followed by a one-step duplex PCR technique for the rapid detection of *Campylobacter jejuni* and *C. coli* in human faecal samples. *J Med Microbiol*. 2002; 51(1):86-9. [DOI:10.1099/0022-1317-51-1-86] [PMID]
- [23] Hudson JA, Lake RJ, Savill MG, Scholes P, McCormick RE. Rapid detection of *Listeria monocytogenes* in ham samples using immunomagnetic separation followed by polymerase chain reaction. *J Appl Microbiol*. 2001; 90(4):614-21. [DOI:10.1046/j.1365-2672.2001.01287.x] [PMID]
- [24] Gao XL, Shao MF, Xu YS, Luo Y, Zhang K, Ouyang F, et al. Non-Selective separation of bacterial cells with magnetic nanoparticles facilitated by varying surface charge. *Front Microbiol*. 2016; 7:1891. [DOI:10.3389/fmicb.2016.01891]
- [25] Zhang Y, Xu CQ, Guo T, Hong L. An automated bacterial concentration and recovery system for pre-enrichment required in rapid *Escherichia coli* detection. *Sci Rep*. 2018; 8(1):17808. [DOI:10.1038/s41598-018-35970-8] [PMID] [PMCID]
- [26] Turner DE, Daugherty EK, Altier C, Maurer KJ. Efficacy and limitations of an ATP-Based monitoring system. *J Am Assoc Lab Anim Sci*. 2010; 49(2):190-5. <https://www.ingentaconnect.com/content/aalas/jaalas/2010/00000049/00000002/art00011#>
- [27] Noble RT, Weisberg SB. A review of technologies for rapid detection of bacteria in recreational waters. *J Water Health*. 2005; 3(4):381-92. [DOI:10.2166/wh.2005.051] [PMID]
- [28] Schmid-Hempel P, Frank SA. Pathogenesis, virulence, and infective dose. *PLoS Pathog*. 2007; 3(10):1372-3. [DOI:10.1371/journal.ppat.0030147] [PMID] [PMCID]